

Rompre
l'isolement,
partager l'espoir,
trouver du
soutien.

RAPPORT D'ACTIVITÉ 2022



Une année sous le signe du développement de projets éducationnels innovants !

En 2022, nous avons pu tourner le dos aux préoccupations majeures et aux impacts liés à la Covid19 et ressentir une digitalisation des pratiques tant du côté patients et proches que dans les établissements de soins et globalement une nouvelle appétence pour le numérique (télésurveillance, visio-conférence, webinaires, etc...).

Notre Association aux travers de ses réseaux sociaux privés est au cœur de cet environnement digital du fait de son accessibilité dans toutes les régions de France métropolitaine et d'Outre-Mer, et dans les pays francophones.

Patients en Réseau a continué à développer ses 4 réseaux de patients et de proches en participant activement aux différents mois de sensibilisation : #MarsBleu, #SeptembreTurquoise, #OctobreRose, #Novembre Perle.

Notre Association a vécu une belle expérience en tant que partenaire de la première exposition dédiée aux « Cancers » à la Cité des sciences et de l'Industrie. Certain-es membres utilisateurs-trices et bénévoles ont eu à cœur de partager avec le grand public leur vécu de la maladie, des traitements, les progrès de la science, et comment « vivre avec » pour faire changer le regard sur le Cancer.

Patients en Réseau est précurseur dans le développement de projets éducationnels innovants : Mon Immuno® Poumon et Ma Vie avec la Stomie, et continue à proposer des thématiques répondant aux questionnements des patient.es ou de leurs proches lors de Webconférences Link pendant les mois de sensibilisation et tout au long de l'année.

Notre Association est l'unique association co-porteuse auprès de l'ARS Grand -Est d'un l'Article 51 permettant d'évaluer l'impact d'un parcours d'accompagnement des thérapies orales à domicile intitulé AKO@dom PICTO et développé avec Continuum+santé. Des accompagnements sont également accessibles dans toute la France : AKO@dom, AKO@PRO et AKO@pharma avec notamment des nouveaux parcours pour les cancers de l'ovaire (Inhibiteurs de Parp).

Patients en Réseau valorise et porte des actions de démocratie en santé. Une équipe est dédiée aux contributions auprès de la HAS en vue de l'accès aux traitements innovants dans les cancers rares et agressifs de l'endomètre et du col de l'utérus, dans les cancers du sein (RH+, TNEG; HER2 +,HER2faible), et aussi un grand nombre autour des cancers du poumon porteurs de mutations rares voire très rares.

Notre Association d'intérêt général, créée en 2014 à l'initiative de patients et proches, continue à évoluer pour toujours mieux informer, mieux porter la voix de tous les patients quel que soit leur lieu de vie et de soins, mieux soutenir et accompagner les parcours de soins, de vie pendant, après ou le vivre avec.

Sophie Barbe, Présidente
et Laure Guérault-Accolas, Directrice-Fondatrice

Sommaire

L'association Patients en réseau	4
Le développement de nos 4 réseaux.....	7
Nos actions de soutien aux patients et proches	8
Une visibilité accrue de nos actions sur les réseaux sociaux	12
Rapport financier 2022.....	20
Les perspectives 2023	22
Refonte technique 2023/2024.....	23
Les remerciements.....	24
Les partenaires	28

1 L'association Patients en réseau



Patients en Réseau, est une association loi 1901 déclarée d'intérêt général et fondée par des patients et proches en 2014.

L'Association a pour missions de

1

Soutenir

tous les patients et proches

2

Proposer

des services utiles et accessibles

3

Participer

à des actions de démocratie en santé

Les chiffres clefs 2022

4

réseaux

privés, gratuits, accessibles sur application android/apple ou sur ordinateur

2

communautés

indépendantes de patients et de proches

4

comités

scientifiques de spécialistes reconnus des cancers du sein, du poumon, gynécologique et colorectal

+

de **16 000** membres sur les **4** réseaux

+

de **40 000** abonnés sur les réseaux sociaux (FB/IG/IN/X)

Membres fondateurs et administrateurs

L'association a été fondée par Sophie Barbé Wolffsheim, actuelle présidente, Matthieu Grosfils, secrétaire général et Laure Guérault-Accolas, directrice salariée depuis 2019.

Outre Mathieu et Sophie, le conseil est constitué de Yannick Piau, patiente experte de mon réseau Cancer du Poumon et trésorière de l'association depuis mars 2022 et Véronique Bernad, co-responsable de Mon Réseau Cancer du Sein et secrétaire générale adjointe depuis cette même date.

Deux autres administratrices complètent le conseil : Josiane Breuille et Françoise Baude, modératrice sur les 4 réseaux.

3

membres fondateurs

Membres bénévoles actifs, patients experts

Au quotidien, les membres bénévoles actifs assurent l'accueil sur les réseaux, la réponse aux questions, l'appui à la gestion et le soutien des actions de l'association. Nous sommes fiers de travailler sur chacun de nos réseaux avec des patients experts diplômés qui apportent une vision plus structurée et scientifique à nos différents partenaires.

Pour ancrer physiquement notre action dans chaque région et faciliter l'organisation des rencontres en vie réelle (cafés rencontres, stands lors des mois de sensibilisation, congrès...), nous avons mis en place, pour chaque réseau, un binôme de Responsables réseaux, ainsi que des ambassadeurs Responsables des Régions.

Signe de la croissance de nos réseaux, des missions professionnelles se développent, permettant notamment à des patients partenaires, des malades ou anciens malades, des proches aidants de donner sens à la maladie.

1

Conseil d'Administration de 6 membres patients ou proches

2

Salariées

Notre organisation



Organisation : Patients experts, membres actifs - bénévoles



Organisation : Organigramme salariés et intervenants prestataires de service

Le développement de nos 4 réseaux

Mon Réseau® Cancer a été pensé et créé par les fondateurs de l'Association suite à l'expérience de la maladie qu'ils ont vécue en tant que patient ou proche.

Les 4 dates clefs de Mon Réseau® Cancer :



2 Mon réseau Cancer du Sein (MRCs)



C'est le réseau historique de l'Association, créé en 2014.

Au regard des derniers chiffres publiés par l'INCA, les cancers du sein sont en augmentation et la 1ère cause de mortalité par cancer de la femme :

+ de **60 000 cas** de cancer du sein en France en 2022 dont **1%** d'hommes

1 femme sur 8 va être touchée par un cancer du sein

une **augmentation** significative chez les **- de 50 ans**

Femmes ou hommes malades ont besoin d'échanger, de se soutenir pour rompre l'isolement dans lequel la maladie les plonge.

Un réseau bien référencé dont l'utilité est reconnue par les patients, leurs proches et les professionnels de santé, qui se traduit en 2022 par **+ de 10 800 utilisateurs patients, et + de 1 000 proches.**

MRCs en quelques chiffres

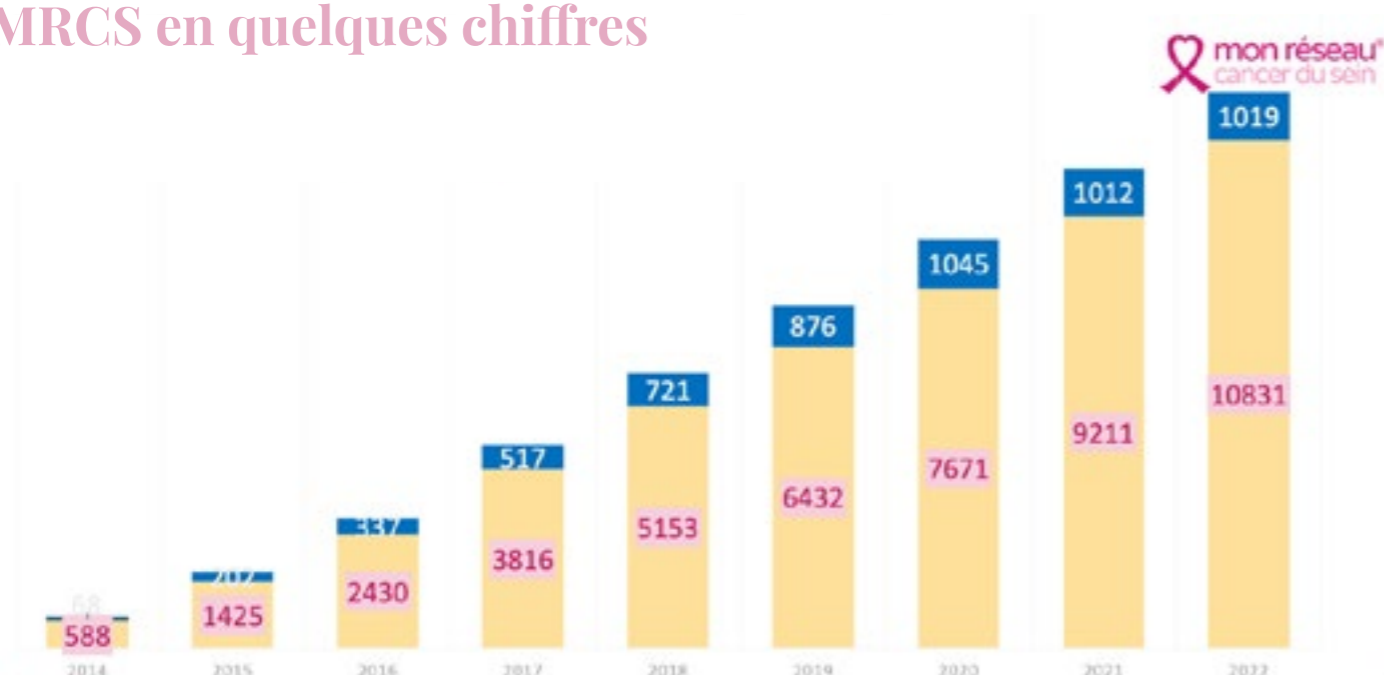

3 Mon réseau Cancer Gynéco (MRCG)



L'année 2019 est celle de la création de Mon réseau cancer gynéco qui fait suite au constat que dans certaines familles des prédispositions génétiques engendrent des cancers typiquement féminins : des cancers du sein et des cancers gynécologiques (ovaire, endomètre) rares et agressifs. **Chaque année, ce sont plus de 15 000 femmes qui sont confrontées à un cancer de l'appareil génital féminin (endomètre, ovaire, col de l'utérus, vagin).**

Ces cancers qui touchent à l'intimité sont méconnus et conduisent à un fort isolement des femmes touchées, qui ne bénéficient que rarement de mesures de soutien et d'accompagnement. Ils affectent l'image de soi (avec parfois des chirurgies très invalidantes et des stomies) et la sexualité.

L'anonymat et la sécurité de MRCG sont alors essentiels pour un partage de son vécu avec sincérité notamment sur des séquelles non visibles mais très invalidantes.

Depuis sa création, le nombre de patientes utilisatrices de MRCG a quadruplé (+208%).

MRCG en quelques chiffres

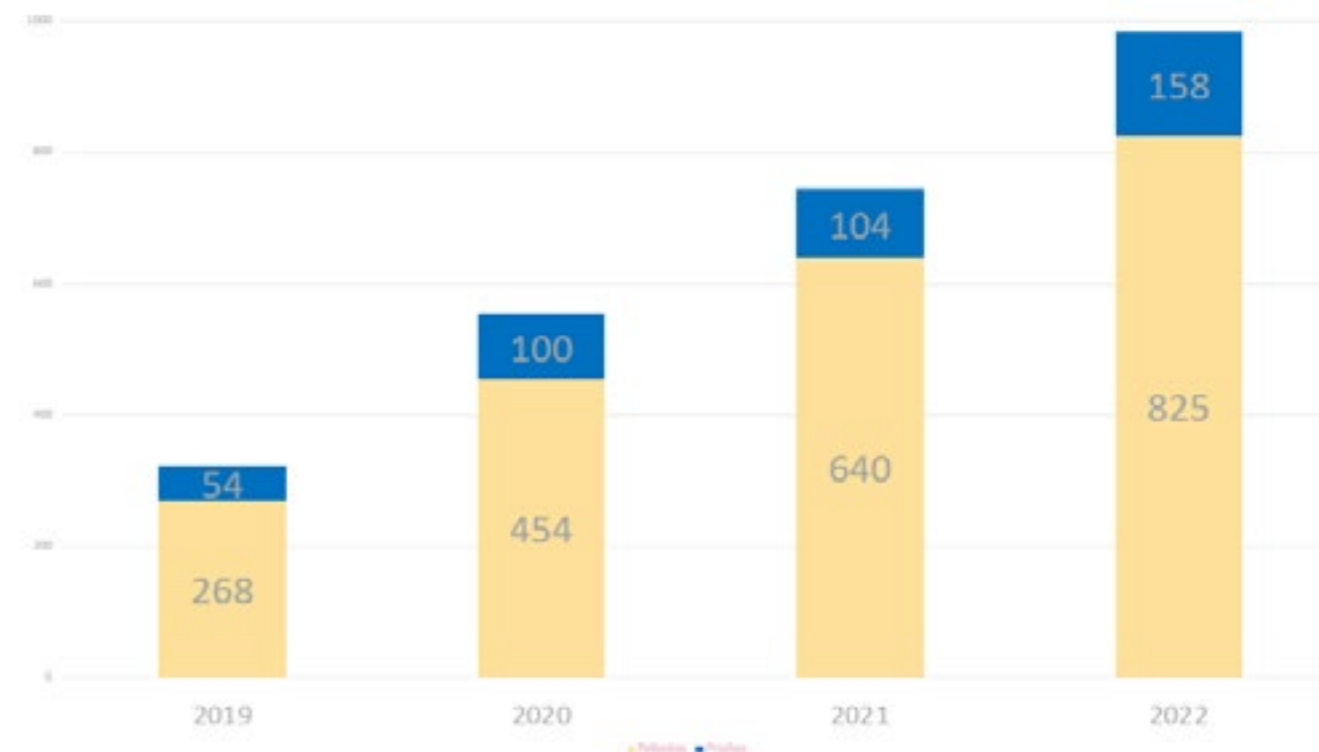

4 Mon réseau Cancer du Poumon (MRCP)



C'est le second réseau à voir le jour en 2017, suite à la demande d'un médecin cancérologue pneumologue qui avait remarqué MRCS et ce que cela pouvait apporter aux patients.

Les cancers du poumon touchent plus de 50 000 personnes avec une forte progression chez les femmes (+4.3%) source INCA. Ils sont découverts à un stade souvent avancé de la maladie ce qui a un impact délétère sur les patients mais aussi leurs proches, qui ont besoin d'un fort soutien. Face à des perspectives thérapeutiques qui s'étoffent et se développent rapidement, le besoin d'information et d'échanges des patients et de leurs proches est très marqué.

Ainsi, 1 980 patients utilisent le réseau en 2022 et la communauté d'aidants est importante avec plus de 1 000 proches inscrits.

Entre 2020 et 2022, le nombre de membres utilisateurs patients a plus que doublé (+105 %) démontrant un réel besoin de soutien et d'échanges pour sortir d'un isolement très fortement présent.

MRCP en quelques chiffres

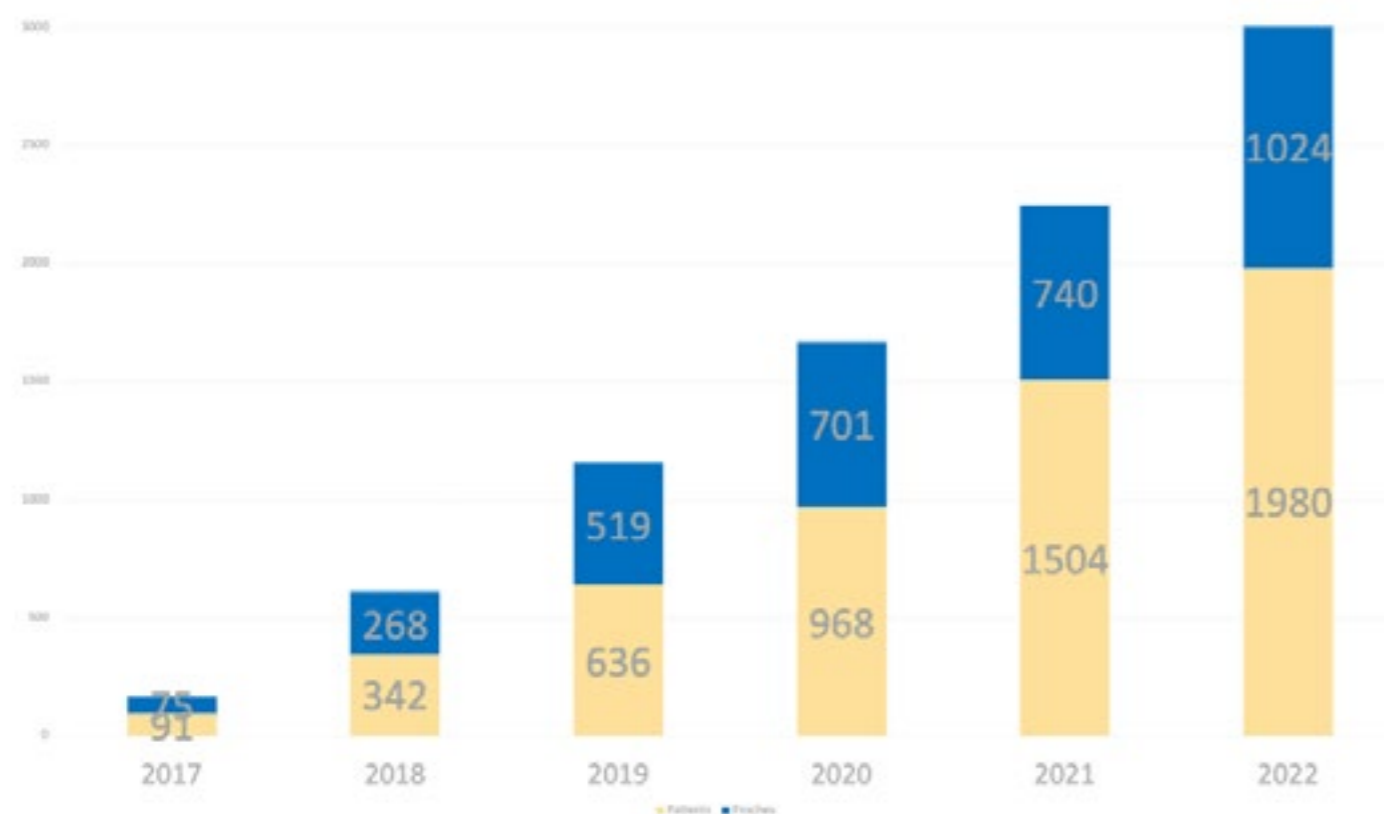

5 Mon réseau Cancer Colo-Rectal (MRCCR)



Ce 4ème réseau est lancé en 2020 en plein confinement, suite à des échanges avec des patients concernés qui font remonter l'inexistence d'association de patients dans les cancers colorectaux. **Il est porté sur les fonds baptismaux officiellement lors de la campagne de prévention et de dépistage de Mars Bleu en 2021.**

Le cancer colorectal touche plus de 47 000 personnes chaque année en France (source INCA). Il se situe au 3ème rang des cancers les plus fréquents : deuxième chez la femme et troisième chez l'homme. Ces cancers qui touchent à la sphère de l'intime peuvent avoir des conséquences importantes sur l'intégrité de la personne notamment à cause de stomies temporaires ou permanentes. Les malades et leurs proches ont souvent des difficultés à communiquer autour de la santé digestive.

Il est donc d'autant plus nécessaire de pouvoir bénéficier d'un site web ou d'une appli accessible quel que soit son lieu de vie pour partager des astuces pour mieux vivre le quotidien, connaître les traitements et aussi préparer les questions à poser lors des consultations avec l'oncologue ou le chirurgien.

En 2022, 568 patients (soit une hausse de 65% d'inscrits depuis 2021) sont utilisateurs de MRCCR et 168 proches.

MRCCR en quelques chiffres



7 Une visibilité accrue de nos actions sur les réseaux sociaux

En cumulant notre page Patients en Réseau et nos 4 pages individuelles de Mon réseau® cancer, notre association est dans le TOP 3 des pages les plus suivies des associations de patients.

TOP 3 des pages les plus suivies des associations de patients

Notre association et ses 4 réseaux cumulent **plus de 30 000 abonnés Facebook** et environ **7 000 abonnés sur Instagram**.

Nos actions de soutien aux patients et proches

Nos réseaux privés sont accessibles de n'importe quel lieu dans le monde à tous les francophones. Ainsi, nos membres utilisateurs sont représentatifs de tout le territoire national en ville ou en ruralité, en métropole ou territoires d'outre-mer.



Des réseaux accessibles sur tout le territoire national

Pour accéder facilement à l'association Patients en Réseau et ses 4 réseaux, il suffit d'utiliser un ordinateur pour accéder au site web ou un téléphone pour télécharger les applications dédiées sur Android ou Apple : MRCS, MRCP, MRCG et MRCCR.

1ère action essentielle pour rompre l'isolement des patients et de leurs proches :

une communauté unique de soutien et d'échange entre pairs

Un accès gratuit

anonyme et sécurisé, et une modération bienveillante au sein des 4 réseaux privés

Des moments chaleureux de convivialité

cafés en ligne sur des thèmes communs aux 4 réseaux ou dédiés à chaque réseau

Des rencontres en présentiel

café rencontres à Paris, Bordeaux, Rennes, Toulouse,...
marches et balades partagées



2ème action essentielle pour être acteur de son parcours de soin et de vie :

un accès illimité à une information fiable, sourcée et mise à jour



Pour Comprendre

la maladie, le parcours de soins, la protection sociale, la reprise de son travail salarié ou indépendant

Pour trouver des adresses et ressources utiles près de chez soi

Ateliers proposés par les ERI ou ERC des centres de soins, Oncogite, Cancer@work, Socio-esthéticiennes, Prothésistes et orthésistes

3ème action essentielle pour mieux supporter les traitements, et mieux vivre tout simplement :

Des services individuels et collectifs de soins de support en visio, offerts et animés par des professionnels



Rencontres COCO BOOST



Séances de YOGA DU RIRE



Challenges interactifs de marche

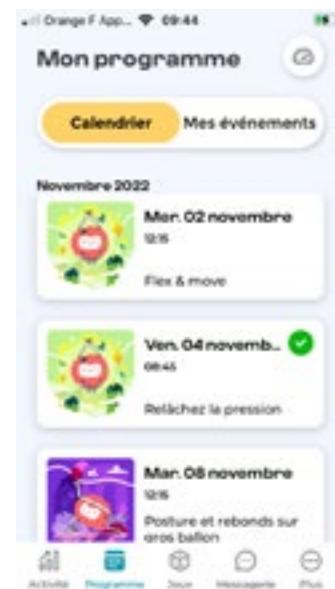

Séances d'activité physique adaptée 3 à 4 fois par semaine



Ateliers REMON LA FINANCE

pour tout savoir sur ses droits en arrêt maladie, en invalidité ou à la reprise du travail que l'on soit salarié, fonctionnaire, indépendant, commerçant, artisan,...

Nos actions de démocratie en santé et de porte-voix

L'association initie une démarche de dialogue et de concertation pour élaborer et mettre en œuvre des actions de démocratie en santé et alerter sur les enjeux majeurs d'accès à l'innovation.

2022 c'est :

12 contributions de l'association

pour l'accès précoce ou le remboursement de médicaments auprès de la Haute Autorité de Santé, contributions qui ont permis des accès à des traitements innovants permettant l'amélioration de la survie tout en veillant à la qualité de vie des patients et de leurs proches.

Une mobilisation forte

pour les accès aux immunothérapies et thérapies ciblées dans les cancers avec mutations rares, qui s'est traduite par :

Des échanges réguliers

avec les autorités de santé : HAS, ANSM, INCA, Ministère de la Santé.

une audition à l'académie de médecine

plusieurs auditions par le Ministre de la Santé

question ministérielle à l'Assemblée Nationale

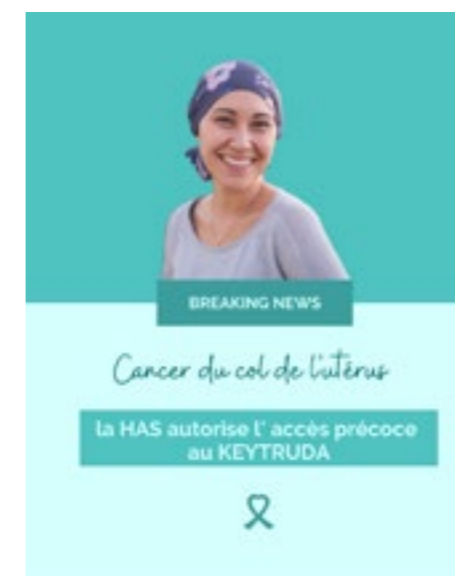

Accompagner le virage ambulatoire

dans les parcours de soins et être co-porteur d'un article 51 dans le Grand-Est :

des parcours d'accompagnements

et de suivi (Ako@dom, Ako@pharma, Ako@pro) pour la prise de thérapie à domicile sur prescription en lien avec le pharmacien de ville, l'infirmière à domicile pour les cancers du sein, du poumon, gynéco (ovaires), en hématologie, ...

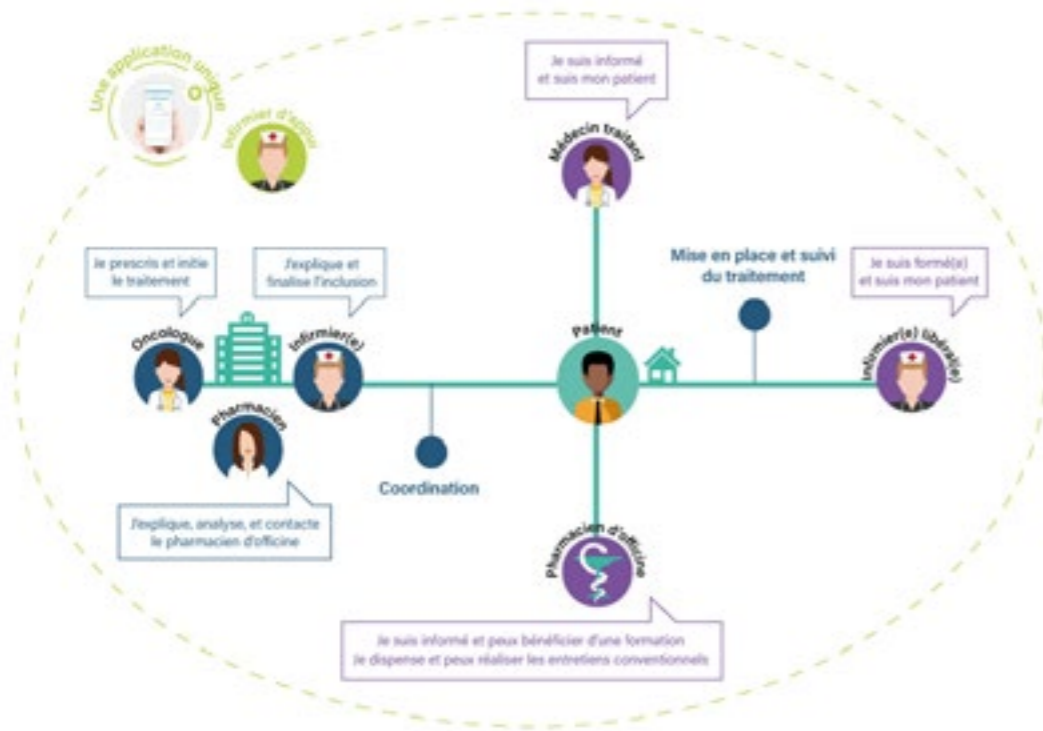

un parcours Act4Her

pour les cancers du sein HER2+ métastatique avec un suivi téléphonique et par SMS



Patients en réseau portent la voix des patients et de leurs proches quel que soit leur lieu de vie et leur lieu de soins, pour améliorer leur prise en charge et leur qualité de vie au quotidien.

2022 c'est :

des enquêtes régulières

pour rapporter l'expérience des patients, leurs besoins, leurs difficultés

le prix du Meilleur Poster

Enquête Vie Intime et sexualité - MRCCR



des participations au Congrès

en tant qu'intervenants ou des tenues de stand :

- **ESMO** : first time !
- **Cours de St Paul, IPPP, SFSPM**
- **JFHOD, Vidéo Digest, GRdig, JF de Cancéro Digestive**
- **Rencontres IFCT, GFPC, cours du GOLF – SFPLF**
- Biennale Monaco, AFIC, IFODS, SFMPP, AFSOS, RCFr, rencontres INCA, Phases Précoces, Inter SIRIC Montpellier

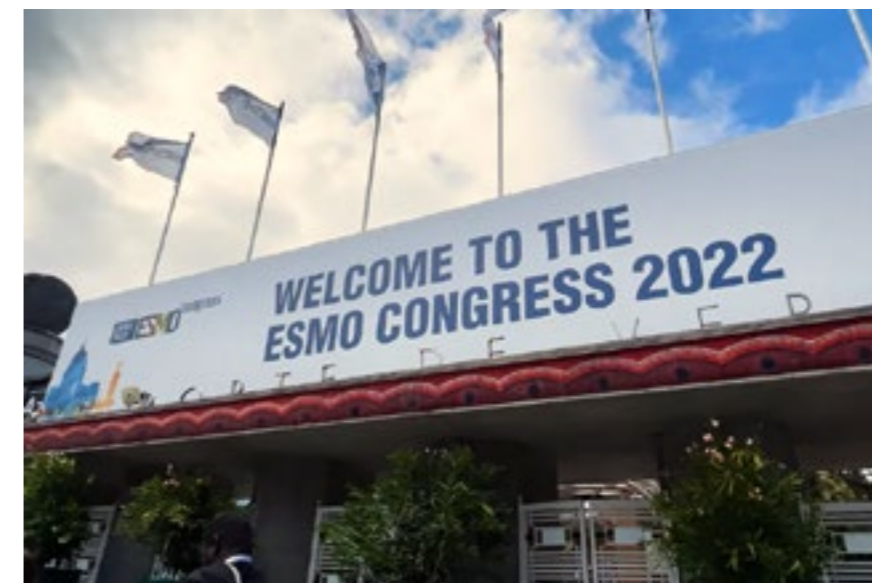

Des interactions avec les autres associations

Pour être plus fort ensemble :

- Membre fondateur du Collectif 1310 pour la prise en compte des besoins des personnes touchées par un cancer du sein métastatique
- Membre du Collectif ACTION PATIENTS
- Membre des structures européennes LuCE (cancer du poumon) et DICE (cancer digestif)



Partenaire de l'EXPOSITION CANCER à la CITE DE LA SCIENCE à partir de septembre 2022



Faciliter la diffusion de leurs événements sur nos 4 réseaux grâce à notre plateforme Interacteurs Patients en Réseau

Lancement de Mon IMMUNO® POUMON

le samedi 5 novembre 2022 à la Cité de la Santé : le tout premier serious game qui accompagne les patients traités sous immunothérapie.

Pensé au plus près du parcours de vie et de soins des patients, le serious game se compose d'un HUB, c'est-à-dire un quartier où le patient utilisateur peut visiter sa maison, un pôle santé et un hôpital. En tout, le patient a accès à 1 heure d'activités interactives. Cela peut être avec un professionnel de santé (médecin, infirmier...), le patient-partenaire Lisa (qui accompagne l'apprenant-patient), un dialogue entre patients ou encore une borne tactile proposant des activités. De plus, l'apprenant dispose d'un carnet ressources (sites, schémas, fiches pratiques...) et d'un lexique.



Participer aux mois de sensibilisations de nos 4 réseaux

Mars bleu

Septembre Turquoise

Octobre Rose

Novembre perle



Ce qu'il faut retenir du budget 2022

- Les comptes de l'association sont établis et certifiés par le cabinet d'expertise comptable BDO
- Une **montée en puissance de l'activité de Patients en Réseau** qui se traduit dans les comptes mais n'oublions pas que nous sommes co-porteurs de projets en assumant ressources et dépenses pour un collectif partenarial d'où des sommes importantes qui « transitent par nos comptes » mais ne sont pas pérennes
- Une **recherche de fonds qui porte ses fruits**
- Une **gestion des dépenses au plus juste**
- Une ligne de **trésorerie disponible qui augmente et sécurise le fonctionnement de notre association** en vue d'investissement sur les plateformes informatiques des sites internet et applis des 4 réseaux
- Le budget prévisionnel 2023 intègre la professionnalisation, par étape, de notre association
- Ce **budget reflète l'investissement des bénévoles** qui ne comptent pas leur temps et participent pleinement au développement de Patients en Réseau.

Compte de résultats 2022 visé et certifié par BDO- expertise comptable

Chiffres clés du compte de résultat certifiés par expert comptable		
	31/12/2022	31/12/2021
Charges d'exploitation		
achats nos stocks et charges externes	452 698	254 958
Impôts et taxes	27 271	18 652
salaires et traitements	53 049	35 917
Charges sociales	22 498	14 844
amortissements et provision	66 104	63 534
autres charges	2 500	24
TOTAL Charges d'exploitation	624 120	387 929
Produits d'exploitation		
production vendue	237 664	166 902
reprise transfert CPAM	3 290	
Cotisations	6 434	13 865
autres produits Dons	150 640	329 900
autres produits subventions	315 938	61 500
TOTAL produits d'exploitation	713 966	572 167
Résultat d'exploitation	89 846	184 238
revenus financiers	830	157
charge exceptionnelle	-300	-150
Résultat courant	90 376	184 245
Trésorerie disponible	425 244	332 108

BUDGETS 2022 et Prévisionnel 2023

	Compte 2022	BP 23	détail recettes	compte 2022	BP 23
réseaux					
Informatique	-53 518,66	-66 300,00	dons particuliers	6 434,00	15 000,00
Informatique investisse	-31 894,00	-17 500,00	dons entreprises/ménégat	466 578,00	260 000,00
animation	-8 220,00	-15 000,00	prestations vendues	240 954,00	260 000,00
déplacement/frais/ caf	-7 870,85	-8 000,00	TOTAL recettes	713 966,00	535 000,00
part salaire	-38 097,00	-78 125,00			
part charges générales	-27 031,06	-26 373,33	Détails les postes dépenses ventilés	compte 2022	BP 23
recherche de fonds	-12 925,00	-15 000,00	salaires/charges	-76 194,80	-125 090,00
Communication	-40 929,28	-40 929,28			
Total réseaux	-220 485,85	-251 602,61	Charges générales		
			achats équipements et fourniture	-540,17	-1 000,00
Projets(*)			assurance	-109,70	-120,00
prestation et frais proje	-266 904,78	-212 500,00	BDO/frais juridiques	-7 686,00	-9 000,00
part salaire	-19 048,50	-31 250,00	cotisations et soutiens	-100,00	-500,00
part charges générales	-6 757,77	-6 593,33	impressions et fournitures stands	-5 044,00	-7 000,00
communication	-13 643,09	-13 643,09	Frais bancaires	-133,72	-140,00
Total Projets	-306 354,14	-263 986,43	retrocession TVA	-28 623,00	-25 000,00
			imp	-310,00	
Colloques intervention extérieures			total charges générales	-40 546,59	-42 560,00
colloques et autres inte	-12 706,72	-13 000,00			
part salaire	-19 048,50	-15 625,00	Communication		
part charges générale	-6 757,77	-6 593,33	animation réseaux sociaux/Web marketing	-34 025,00	-28 000,00
Total colloques et inter	-38 512,99	-24 843,33	frais postaux	-5 580,17	-7 000,00
			journaliste/redaction	-8 100,00	-12 000,00
TOTAL dépenses	-565 352,97	-540 432,37	goodies / divers (badges styles sacs t shirt	-8 867,00	-7 000,00
			total communication	-54 572,17	-54 000,00

(*) Mon immuno, Ma stomie, Conférences Link, collectif 13 10, Ako@dom, Kiplin, enquête sexualité, enquête K colorectal ..

Poursuivre l'amélioration de l'organisation / structuration de l'association

Nous faire connaître plus largement



Newsletter, plaquettes de présentation en cours



Faire connaître nos réseaux dans les centres de soins et pharmacies (flyers, affiches, stands)



Créer un réseau d'ambassadeurs, développer les cafés-rencontres en vie réelle



Poursuivre l'amélioration de la stratégie communication /réseaux sociaux /mots clés

Pérenniser nos ressources, développer le professionnalisme de notre équipe

- Poursuivre l'organisation : 1 réseau = 1 équipe
- Structurer une équipe dédiée (membres actifs et patients experts) accueil, animation & modération
- Professionnaliser/missionner certains patients experts (qui le souhaitent)
- Favoriser le renouvellement, le travail en équipe
- Favoriser la formation
- Faciliter et soutenir l'accès aux diplômes de Patients-Experts, Patients Partenaires Master Class, DU, Démocratie en santé, Ethique, à Paris mais aussi en région mais aussi formations européennes (recherche d'un groupe de patients/proches anglophones motivés)
- Mettre en place des projets d'animation spécifique
- Dynamiser et améliorer nos relations avec nos comités scientifiques
- Recherche d'aide pour cette activité
- Projet « 10 ans »

et toujours être au plus près des patients et des proches, à leur écoute,...

Refonte de l'architecture technique

Aujourd'hui :



Sites



Applications



Backoffice



de multiples API



plateforme Interacteurs

Constats :

- Certains patients ont plusieurs cancers
- D'autres sont patient & proche
- Pouvoir casser les silos et échanger intergroupe ex Stomie, Travail, Sexualité, etc...
- Mission d'accompagnement par Jonathan Grandin pour :
- Évaluer les usages, écouter les besoins (enquête utilisateurs, reprise des remontées réseaux et asana)
- Étude de notre environnement et concurrence, évolutions techniques
- Définition du cahier des charges
- Suivi appel d'offre pour un nouvel outil

LES REMERCIEMENTS à tous nos membres et bénévoles

- Fifi la débrouille
- Rémon la Finance
- Josiane pour la modération et la diffusion de tous nos supports à partir du Berry
- Coco boost avec Corinne
- Nathalie avec le Yoga du rire
- Josiane, Françoise, Véronique, Christine, Michaël et Leslie, Cyril et Colette pour les cafés et rencontres en ligne
- Michaël son action « pilote » auprès des proches
- Tous les membres actifs qui participent à créer une atmosphère bienveillante et soutenante par leur accueil et leurs interactions
- La représentation de notre association et ses réseaux sur les stands des Mois de Sensibilisation et congrès



Les Remerciements à nos comités scientifiques

Notre comité scientifique SEIN

- Pr Michaël Grynberg Chef de service Médecine de la reproduction (Hôpital Jean Verdier – Bondy)
- Pr Jean-Yves Pierga Oncologue et Enseignant-Chercheur (Institut Curie- Université Paris Descartes – Paris & St Cloud)
- Pr Nicolas Sevenet Professeur de génétique (Institut Bergonié & INSERM U916 – Bordeaux)
- Pr Catherine Tourette-Turgis Professeur des universités ,UPMC- Sorbonne Universités, Directrice du DU et du Master en Education Thérapeutique, Fondatrice de l'Université des patients (Paris)
- Pr Catherine Uzan Cheffe de service de Chirurgie et cancérologie gynécologique et mammaire (La Pitié Salpêtrière, Paris)
- Dr Séverine Alran Chirurgienne Cancérologue (GHParis St Joseph, Paris)
- Dr Mikaël Daouphars Pharmacien hospitalier – Centre Henri Becquerel – Rouen
- Dr Caroline Daveau-Bergerault Radiothérapeute (Hôpital Européen Georges Pompidou - Paris)
- Dr Marc Espié Oncologue (Centre des maladies du sein - Hôpital Saint Louis - Paris)
- Dr Maya Gutierrez Oncologue médicale, responsable du projet de télésuivi à domicile, Institut Curie, Saint-Cloud
- Dr Nicolas Leymarie Chirurgien plasticien (Gustave Roussy – Villejuif)
- Dr Sylvain Mimoun Gynécologue Andrologue Sexologue – Institut Français du Sein
- Dr Jean-Loup Mouysset Oncologue (fondateur de l'Association Ressource - Aix- en-Provence)
- Dr Mahasti Saghatchian Oncologue Médicale (Hôpital Américain– Neuilly)
- Dr Anne Vincent-Salomon Pôle de Médecine Diagnostique et Théranostique & INSERM U934 (Institut Curie – Paris)
- Mme Agnès Bourassin Kinésithérapeute, secrétaire AKTL (Evry)

Notre comité scientifique POUMON

- Pr Benjamin Besse Pneumologue Oncologue, Gustave Roussy, Villejuif
- Pr Nicolas Girard Pneumologue Oncologue, Institut du Thorax- Institut Curie, Paris
- Pr Philippe Giraud Radiothérapeute, Hôpital européen Georges Pompidou, Paris
- Pr Sylvie Lantuejoul Anapathologiste, Léon Bérard, Lyon
- Pr Marie Wislez Pneumologue Oncologue, Hôpital Cochin, Paris
- Dr Romain Corre Pneumologue Oncologue, CHU, Quimper
- Dr Alain Livartowski Pneumologue Oncologue, Institut du Thorax- Institut Curie- Paris
- Dr Bénédicte Mastroianni Soins de support, Centre Léon Bérard, Lyon
- Dr Catherine Rioufol Pharmacien Hospitalier aux Hospices Civils de Lyon
- Dr Agathe Seguin-Givelet Chirurgien, Institut du Thorax- Institut Mutualiste Montsouris, Paris
- Dr Roland Schott Oncologue médical, Centre Paul Strauss, Strasbourg
- Mme Françoise Ellien Psycho-oncologue, Réseau SPES Essone, projet JADE
- Mme Leslie Manot, Patiente experte

Notre comité scientifique GYNECO

- Pr Catherine Uzan Chirurgien, La Pitié Salpêtrière
- Dr Sophie Frank Oncologue, Institut Curie
- Dr Christine Kerr Radiothérapeute, ICM Montpellier
- Dr Alexandra Leary Oncologue, Gustave Roussy Villejuif
- Dr Bénédicte Mastroianni Soins de support, Centre Léon Bérard, Lyon
- Dr Michel Mouly Gynécologue, Paris
- Dr Catherine Rioufol Pharmacien Hospitalier aux Hospices Civils de Lyon
- Recherche : sage-femme, infirmière, psychologue, sexologue ?!

Notre comité scientifique COLORECTAL

- Pr Thierry ANDRE Chef du service Oncologie, (CHU Saint-Antoine, Paris, GERCOR)
- Dr Cindy NEUZILLET Oncologue digestif (Institut Curie, Saint-Cloud, GERCOR)
- Pr Michel DUCREUX Chef du service Oncologie Digestive, (IGR, Villejuif, UNICANCER)
- Dr Emmanuelle SAMALIN Oncologue, Référente Côlon (ICM, Montpellier, UNICANCER)
- Pr Astrid LIEVRE Gastroentérologue (CHU Rennes, FFCD/SNFGE)
- Pr Francisca JOLY Nutritionniste Gastroentérologie (CHU Beaujon, Clichy, SFNCM)
- Dr Cynthia OCCHIPINTI Diététicienne Nutritionniste Principale (Institut Curie, Saint-Cloud)
- Pr Stéphane BENOIST Chef service Chirurgie Digestive et Oncologique (CHU Bicêtre, FRENCH)
- Pr Jean-Christophe SABOURIN Chef service anapath/moléculaire (CHU de Rouen)
- Pr Pierre LAURENT-PUIG Responsable Oncogénétique clinique (HEGP), Président Cancéropole IdF
- Gastroentérologue endoscopiste Membre bureau SFED (Société Française d'Endoscopie Digestive)-en cours
- Colette CASIMIR Resp. MRCCR, Patiente experte, Ingénieur ETP

Les Remerciements à nos PARTENAIRES et SOUTIENS

Partenaires

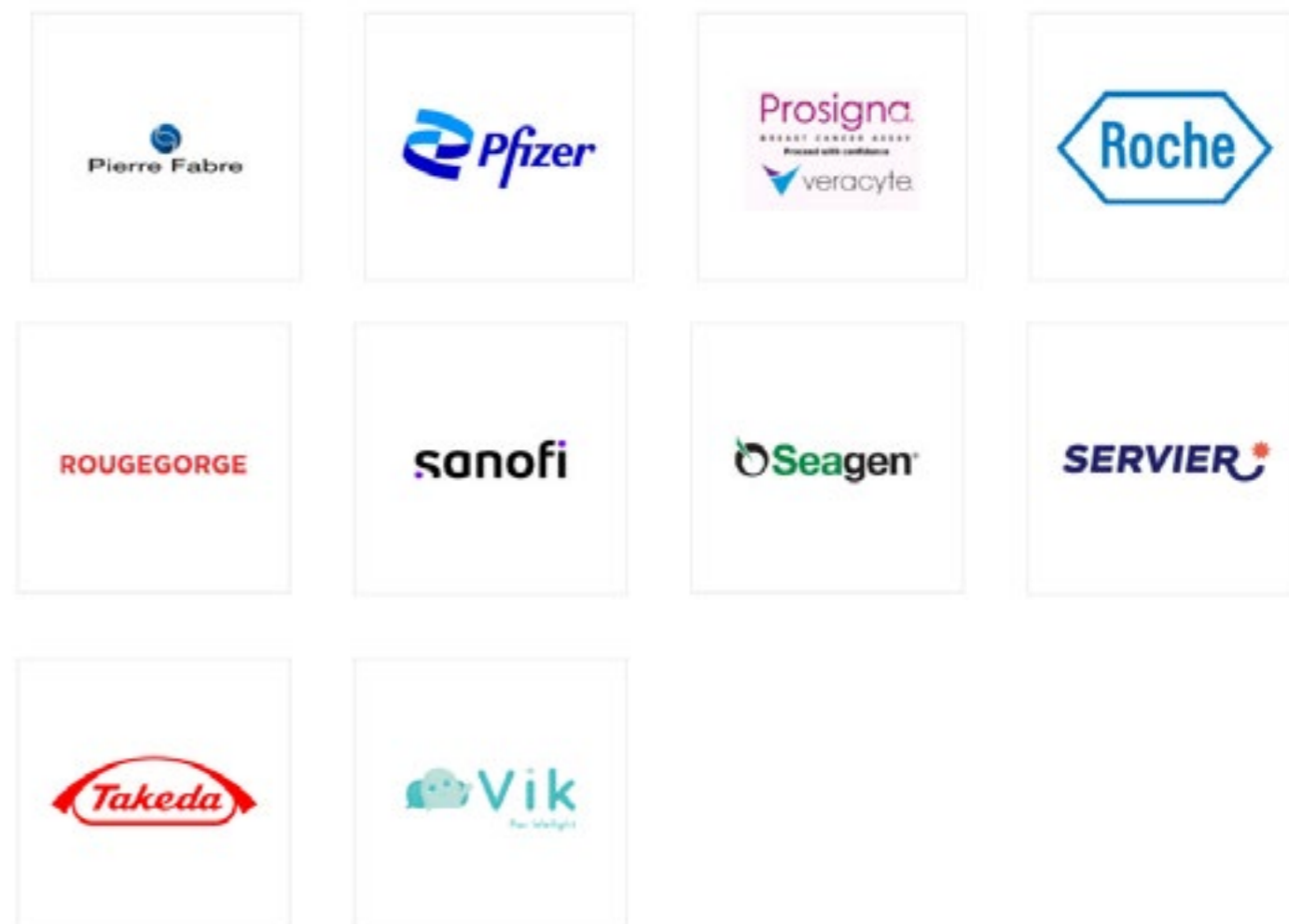
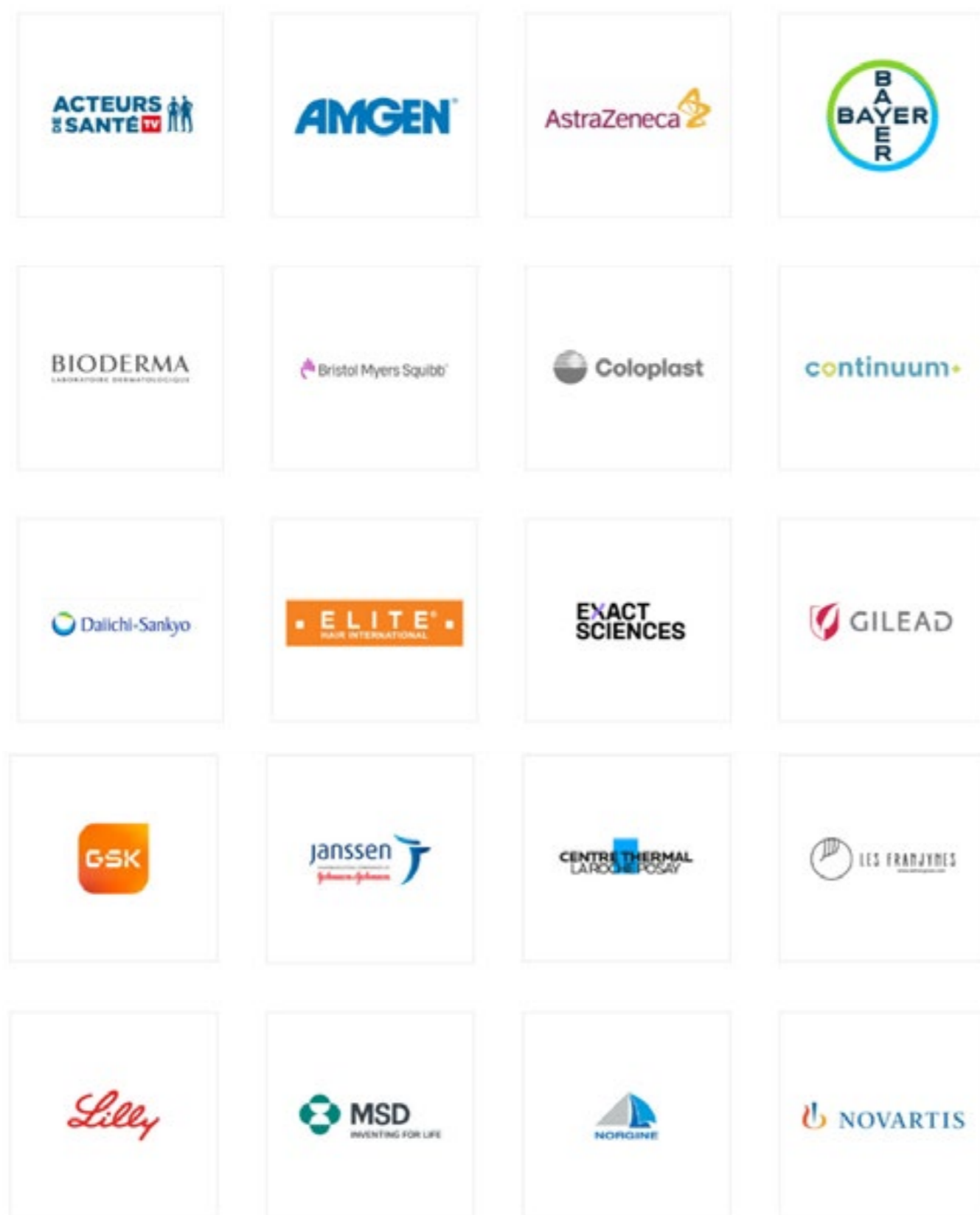

Soutiens scientifiques





WWW.PATIENTSENRESEAU.FR

